

Dokumentacja funkcjonalna



TALEX S.A.
Maj 2010

wersja 1.0

Wszelkie prawa zastrzeżone.

Instrukcja niniejsza podlega ochronie przewidzianej ustawą prawo autorskie i prawa pokrewne z dnia 4 lutego 1994 r. (Dz.U.00.80.904 z późniejszymi zmianami).

Spis treści:

1. Wstęp	3
2. Czym jest e-licytuj?	3
2.1. Kroki, które musi zrobić kontrahent by licytować	4
3. Funkcjonalność dostępna dla kontrahentów	5
3.1. Co zrobić, aby wziąć udział w licytacji?	5
3.2. Menu <i>Pytania i odpowiedzi</i>	5
3.3. Menu <i>Słowniki</i>	5
3.4. Co musi zrobić kontrahent, aby wziąć udział w licytacji?	7
3.5. Jak się zarejestrować?	8
3.5.1. Klienci indywidualni	8
3.6. Logowanie	10
3.7. Wyszukiwanie aukcji	10
3.8. Lista aukcji.....	12
3.9. Licytacja	13

1. Wstęp

Niniejszy dokument zawiera instrukcję dla kontrahenta zamierzającego brać udział w aukcjach internetowych z wykorzystaniem aplikacji **e-licytuj**.

2. Czym jest e-licytuj?

Aplikacja **e-licytuj** przeznaczona jest do wspierania sprzedaży i zakupów drewna poprzez licytację z zastosowaniem Internetu.

Program ma umożliwić sprzedaż w drodze licytacji dowolnych sortymentów drewna. Licytacja będzie prowadzona tylko w Internecie.

Zarejestrowany w systemie kontrahent może uczestniczyć w dowolnej aukcji prowadzonej z wykorzystaniem Internetu – jeżeli spełni wymagania wystawiającego licytowany towar.

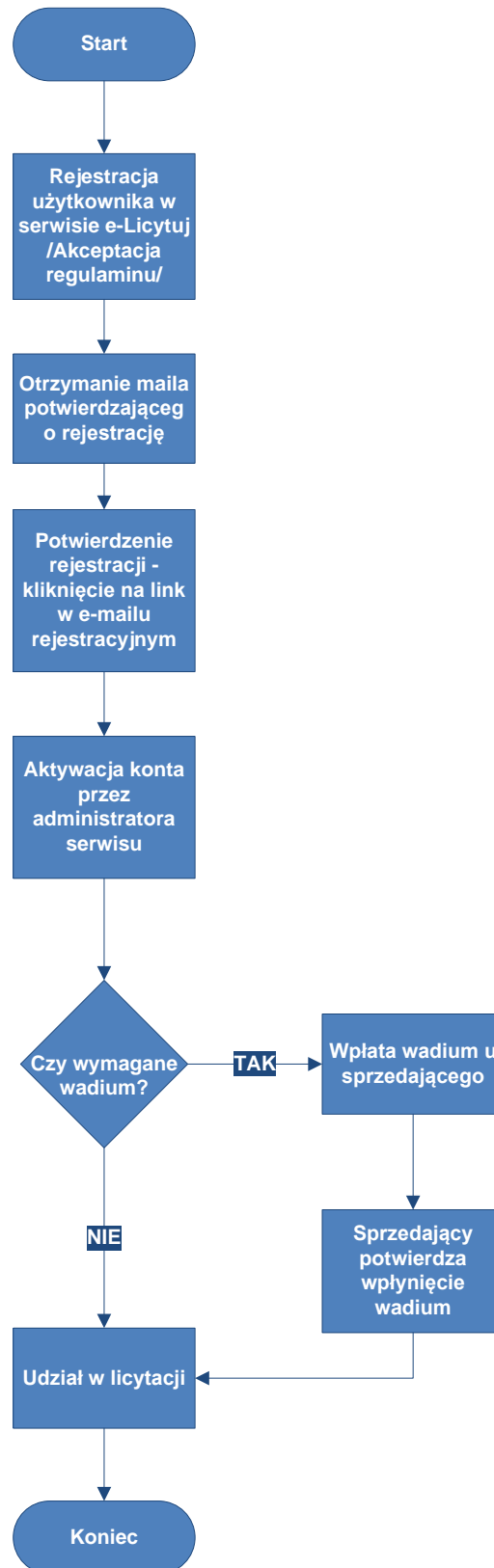
2.1. Kroki, które musi wykonać kontrahent aby licytować

3. Funkcjonalność dostępna dla kontrahentów

3.1. Co zrobić, aby wziąć udział w licytacji?

Aby wziąć udział w licytacji aukcji należy być zarejestrowanym użytkownikiem serwisu. Trzeba posiadać login i hasło do serwisu aukcyjnego. Nie będąc zarejestrowanym użytkownikiem można obserwować przebieg licytacji i ogłoszone przetargi, ale nie można licytować.

3.2. Menu *Pytania i odpowiedzi*

Po uruchomieniu serwisu aukcyjnego w lewej części ekranu pojawia się menu boczne *Pytania i odpowiedzi* (Rys. 1).

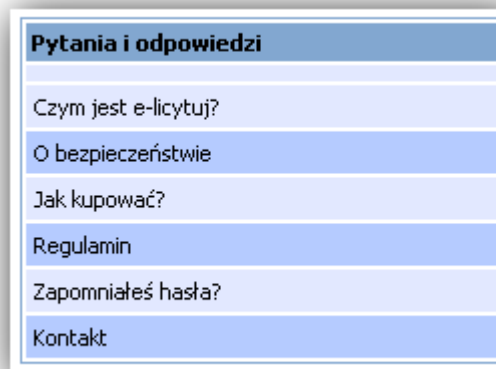

Rys. 1 Pytania i odpowiedzi

W poszczególnych zakładkach bocznego menu można uzyskać pomocne informacje o tym, czym jest serwis **e-licytuj** i jakie obowiązują w nim zasady. Można też uzyskać pomoc w zakresie użytkowania serwisu, bądź też wysłać zapytanie do Administratora serwisu - korzystając z zakładki **Kontakt**.

Szczegółowy opis funkcjonalności programu jest dostępny w menu górnym: **Pomoc**.

3.3. Menu *Słowniki*

Dostęp do słowników można uzyskać wybierając z górnego menu opcję **Słowniki** (Rys.2).



Rys.2 Słowniki

W opcji tej znajdują się:

- Słownik gatunków drzew,
- Słownik grup handlowych
- Słownik przeliczników dla drewna stosowego.

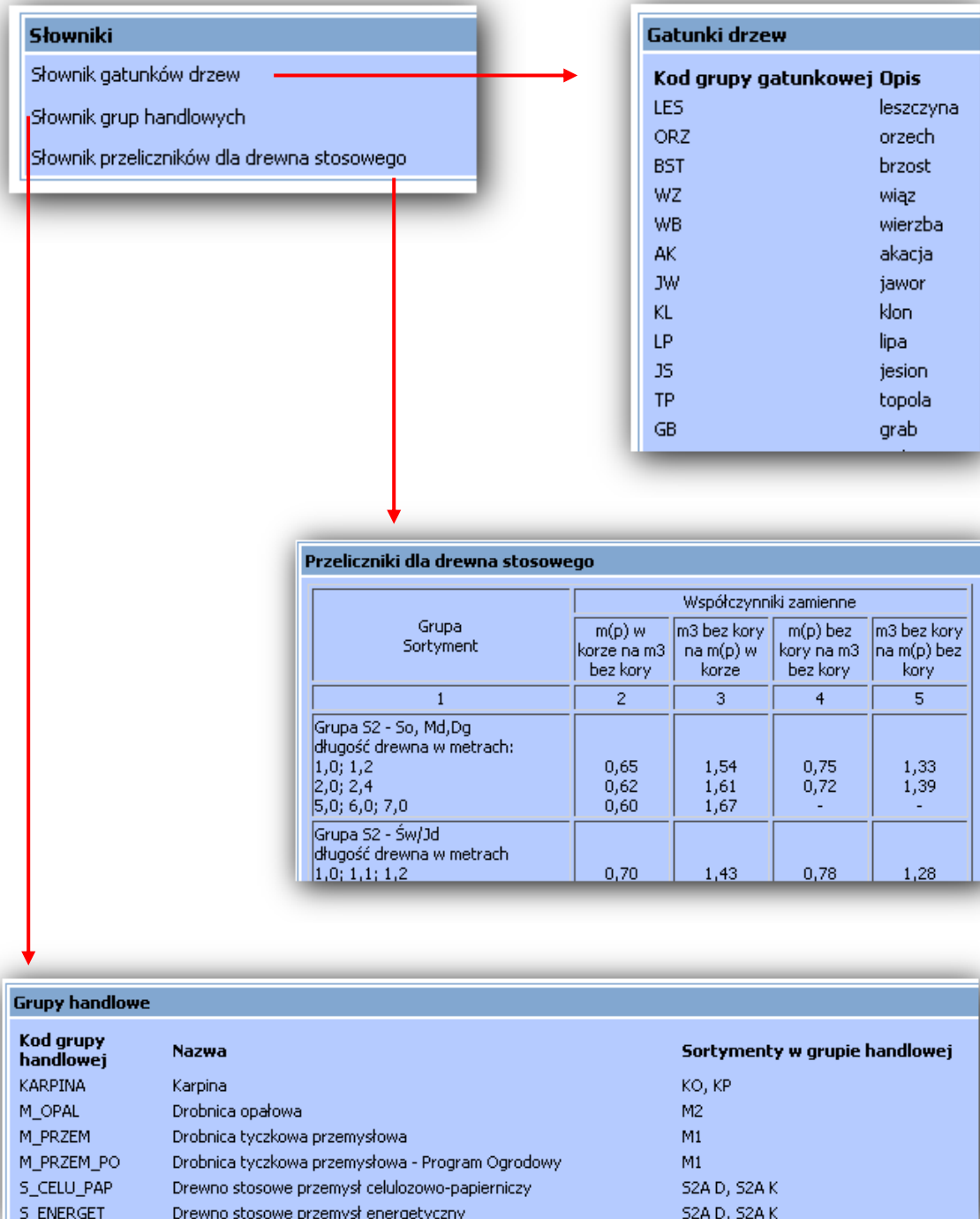

Rys. 3 Słowniki

3.4. Co musi zrobić kontrahent, aby wziąć udział w licytacji?

Aby wziąć udział w licytacji, należy:

- Być zarejestrowanym użytkownikiem serwisu.
- Posiadać login i hasło do serwisu aukcyjnego
- Gdy jest to wymagane przez sprzedającego – wpłacić wadium będące zabezpieczeniem transakcji.

Nie będąc zarejestrowanym użytkownikiem można zobaczyć aktywne aukcje, bez wglądu w przebieg licytacji.

Aby zarejestrowany użytkownik serwisu **e-licytuj** mógł wziąć udział w aukcji, musi mieć wpłacone i zarejestrowane w systemie wadium. Jeżeli kontrahent wpłaci wymagane wadium i zostało to zarejestrowane przez administratora systemu oraz jeżeli nie zostały wniesione zastrzeżenia w stosunku do kontrahenta (np. z powodu zalegania z płatnościami), to kontrahent ma prawo do udziału w licytacji. W przeciwnym przypadku, kontrahent przy próbie założenia oferty zakupu zobaczy okno z informacją o przyczynach, które powodują brak dostępu do licytacji.

3.5. Jak się zarejestrować?

3.5.1. Klienci indywidualni

W celu zarejestrowania się należy kliknąć na przycisk **Rejestracja** znajdujący się na stronie głównej serwisu. Rejestracja kontrahenta jest dokonywana przy użyciu formularza zamieszczonego na stronie WWW. Formularz przedstawiony jest na Rys.4.

Dane podstawowe	
Rodzaj klienta*	<input type="text" value="Osoba fizyczna"/>
Dyrekcja Instytucji	<input type="text" value="Parki"/>
Jednostka macierzysta	<input type="text" value="Wielkopolski Park Narodowy"/>
Alias*	<input type="text"/> <small>Alias - dowolny ciąg znaków - nazwa z jaką widoczne będą składane oferty</small>
Nazwa/Imię i Nazwisko*	<input type="text"/>
Kraj*	<input type="text" value="Polska"/>
Miejscowość*	<input type="text"/>
Ulica	<input type="text"/>
Kod pocztowy*	<input type="text"/>
Poczta*	<input type="text"/>
Województwo*	<input type="text" value="Dolnośląskie"/>
NIP*	<input type="text"/>
REGON/PESEL*	<input type="text"/>
Telefon*	<input type="text"/>
Fax	<input type="text"/>
Email*	<input type="text"/>

Dane użytkownika	
Imię i nazwisko*	<input type="text"/>
Login*	<input type="text"/>
Hasło*	<input type="text"/>
Hasło (ponownie)*	<input type="text"/>
Język systemu*	<input type="text" value="Polski"/>
<input type="checkbox"/>	Wyrażam zgodę na przetwarzanie moich danych osobowych w celach handlowych
<input type="checkbox"/>	Chcę dostawać powiadomienia o nowych przetargach w e-licytuj i wyrażam zgodę na wykorzystanie moich danych w celach marketingowych tj. prezentacji oferty portalu e-licytuj

Rys.4 Rejestracja

Podczas rejestracji należy określić **Rodzaj klienta**.

W ramce **Dane podstawowe** kontrahent podaje dane osoby, która będzie korzystać z serwisu. Możliwe jest zdefiniowanie kilku osób korzystających z serwisu z jednej firmy, ale w takim przypadku przypisać użytkowników do firmy (do kontrahenta) musi administrator serwisu.

Najpierw kontrahent musi wskazać swoją jednostkę macierzystą.

Następnie kontrahent wypełnia pola: **Nazwa/ Imię i nazwisko, Kraj, Miejscowość, Ulica, Kod pocztowy, Poczta, Województwo, NIP, REGON/ Pesel, Telefon, Fax, E-mail**.

W polach **NIP** i **PESEL** muszą pojawiać się wartości unikalne.

W części formularza zatytułowanej **Dane użytkownika**, kontrahent wprowadza login i hasło dla osoby, która będzie obsługiwać licytację. Pole **Imię i Nazwisko** jest nieaktywne i zostaje do niego przepisana wartość z pola **Nazwa/ Imię i Nazwisko**.

Następnie Klient wprowadza proponowany przez siebie **Login** oraz **Hasło**. Hasło należy wprowadzić dwa razy w celu weryfikacji poprawności. Hasło musi mieć minimum 6 znaków, a maksimum 10 znaków oraz musi zawierać przynajmniej jedną cyfrę.

W polu **Język systemu** użytkownik wskazuje preferowany język, w którym będzie obsługiwał system (do wyboru polski i angielski). Domyślnie jest to język polski.

Poniżej formularza rejestracyjnego znajduje się informacja o zgodzie na przetwarzanie danych osobowych w celach handlowych, Zaznaczenie tego pola jest niezbędnym warunkiem rejestracji w systemie **e-licytuj**.

Aby otrzymać powiadomienia o nowych przetargach na podany w formularzu adres e-mail, należy zaznaczyć pole **Chcę dostawać powiadomienia o nowych przetargach...**

Wypełnienie pól oznaczonych gwiazdką jest obowiązkowe.

W przypadku gdy rejestrujący się Klient wybierze w polu **Kraj**, kraj inny niż Polska, formularz rejestracyjny wygląda nieco inaczej. Zostanie zablokowane pole **Województwo**, a pole **REGON/ PESEL** zostaje zastąpione polem **Paszport**.

Po wypełnieniu formularza wprowadzone dane zostają przesłane do bazy danych obsługującej aukcję i jeśli operacja przebiegnie poprawnie pojawia się komunikat z informacją, że został do kontrahenta wysłany mail potwierdzający rejestrację:

„ Dane kontrahenta zostały zarejestrowane w bazie danych. Pod podany przez Ciebie adres e-mail wysłany został link potwierdzający rejestrację. Po odebraniu tego maila musisz otworzyć link w nim zawarty, żeby potwierdzić rejestrację.”

Aby zarejestrowane konto mogło być aktywowane przez administratora, kontrahent otrzymuje najpierw powiadomienie e-mailem (na adres podany w formularzu rejestracyjnym) z prośbą o potwierdzenie prawdziwości danych podanych w formularzu rejestracyjnym. Potwierdzenie polega na kliknięciu odnośnika podanego w mailu.

Po dokonaniu aktywacji, w przeglądarce kontrahent widzi komunikat o wyniku aktywacji. Informację tę rejestrujący się użytkownik dostaje również e-mailem.

Administrator aktywuje konto użytkownika aplikacji **e-licytuj**.

3.6. Logowanie

W celu zalogowania się do serwisu **e-licytuj** należy skorzystać z pól dostępnych w nagłówku aplikacji:

- W polu **Login** wpisać login, który podano w formularzu podczas rejestracji
- W polu **Hasło** wpisać hasło, które podano w formularzu podczas rejestracji,
- W polu **Kod** wpisać widoczny na obrazku ciąg znaków,
- Kliknąć przycisk **Zaloguj**.

Wprowadzenie kodu z obrazka jest procedurą zabezpieczającą serwis **e-licytuj** przed programami typu „snajper”. Przy wpisywaniu liter w pole **Kod** należy użyć dużych liter. Należy też zwrócić uwagę na subtelne różnice pomiędzy niektórymi literami i cyframi tj. : **1** i **7**, **I** i **1** oraz **0** i **O**. Poniższe obrazki zawierają przykłady z tymi problematycznymi znakami:



Jeśli użytkownik zapomni hasła potrzebnego do zalogowania, wówczas powinien skorzystać z przycisku znajdującego się po lewej stronie ekranu na stronie głównej w menu **Pytania i odpowiedzi** -> **Zapomniałeś hasła?**. Hasło zostaje wysłane na wprowadzony przez użytkownika podczas rejestracji adres e-mail, po podaniu nazwy użytkownika (loginu).

3.7. Wyszukiwanie aukcji

Jeśli użytkownik zna numer aukcji, wtedy może wpisać go w polu Skocz do i wcisnąć klawisz Enter. Przejdzie w ten sposób od razu do wybranej aukcji.

Aplikacja umożliwia kontrahentowi wyszukiwanie interesujących go aukcji, także według następujących pól:

- Instytucja, jednostka,
- Gatunek drewna
- Sortyment drewna (typ)
- Rodzaj-iglaste czy liściaste
- Grupa handlowa

Po wejściu na główną stronę serwisu **e-licytuj** użytkownik ma dostęp do wyszukiwarki aukcji (przycisk **Aukcje**).Po lewej stronie ekranu pojawia się okno, w którym użytkownik może przefiltrować aukcje, które go interesują (Rys.5).

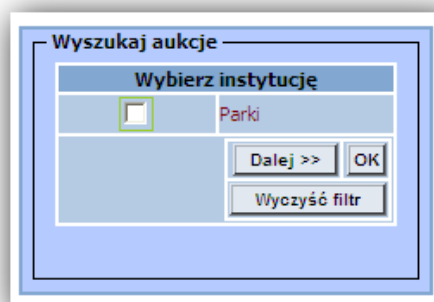

Rys.5 Wyszukiwanie aukcji

Wybranie przycisku **Dalej** bez zaznaczenia instytucji powoduje, że dalszej selekcji podlegają aukcje ze wszystkich dostępnych instytucji. W takim przypadku zostaje pominięty krok wyboru instytucji. W kolejnym kroku użytkownik ma za zadanie wskazać interesujące go gatunki (Rys.6)

The screenshot shows a window titled "Wyszukaj aukcje" (Search auctions) with a sub-header "Wybierz gatunki" (Choose species). The window contains a list of wood species categories and their sub-types, each with a checkbox for selection. The categories are "iglaste" (coniferous), "liściaste" (deciduous), and "pozostałe" (remaining). The sub-types are listed under each category. At the bottom of the window, there are navigation buttons: "<< Wstecz" (Back), "Sortymenty >>" (Sortments), "Grupy handlowe >>" (Trading groups), "Wyczyść filtr" (Clear filter), and "OK".

Wybierz gatunki	
<input type="checkbox"/>	iglaste
<input type="checkbox"/>	DG - daglezja
<input type="checkbox"/>	IGLASTE - drewno iglaste
<input type="checkbox"/>	JD - jodła
<input type="checkbox"/>	MD - modrzew
<input type="checkbox"/>	SO - sosna
<input type="checkbox"/>	SO.C - sosna czarna
<input type="checkbox"/>	SO.WE - sosna wejmutka
<input type="checkbox"/>	SO/MD - sosna/modrzew
<input type="checkbox"/>	SW - świerk
<input type="checkbox"/>	SW/JD - świerk/jodła
<input type="checkbox"/>	liściaste
<input type="checkbox"/>	AK - akacja
<input type="checkbox"/>	BK - buk
<input type="checkbox"/>	BRZ - brzoza
<input type="checkbox"/>	LP - lipa
<input type="checkbox"/>	OL - olcha
<input type="checkbox"/>	ORZ - orzech
<input type="checkbox"/>	OS - osika
<input type="checkbox"/>	TP - topola
<input type="checkbox"/>	WB - wierzba
<input type="checkbox"/>	WZ - wiąz
<input type="checkbox"/>	pozostałe
<input type="checkbox"/>	Palety
<input type="checkbox"/>	Tapety

<< Wstecz Sortymenty >> OK
Grupy handlowe >>
Wyczyść filtr

Rys.6 Wybór gatunków

W kolejnym kroku użytkownik może wybrać wyszukiwanie aukcji według sortymentów lub według grup handlowych. (Rys. 7)

Wyszukaj aukcje

Wybierz grupy handlowe

- Drewno wielkowymiarowe z wyborem WD 3, WD 2, WD 1
- Drewno kopalniakowe do mech. przerobu - od średnicy 12 cm. w g. k. bez kory
- Drewno opałowe
- Drewno specjalne - na słupy
- Drewno stosowe przemysł celulozowo-papierniczy
- Drewno stosowe przemysł energetyczny
- Drewno stosowe przemysł płytowy
- Drewno stosowe użytkowe z wyborem do mech. przerobu - od średnicy 12 cm. w g. k. bez kory
- Drewno stosowe użytkowe z wyborem do mechanicznego przerobu
- Karpina
- Pod pingpongi
- Pod stonki
- Zrębki
- Żerdzie
- Żerdzie przemysłowe

Wyszukaj aukcje

Wybierz sortymenty

- KO
- KP
- M1
- M2
- POZOST I
- POZOST II
- S10
- S11
- S2A
- S2AC
- S2AP
- S2B D
- WC1
- WD
- ZO
- ZP

Rys.7 Wybór grup handlowych / sortymentów

Na listach do wyboru gatunków i sortymentów pojawiają się do wyboru wszystkie możliwe pozycje, a nie tylko te, na które jest aktualnie zdefiniowana aukcja.

3.8. Lista aukcji

W menu głównym użytkownik ma dostęp do opcji **Aukcje**. Wybranie przycisku powoduje wyświetlenie wszystkich opublikowanych w serwisie aukcji- trwających oraz mających się rozpocząć. Aukcje jeszcze nierozpoczęte są odpowiednio oznaczone w kolumnie „Do końca pozostało” (Rys. 8)

Wszystkie opublikowane aukcje											
Lp.	Instytucja	Jednostka	Nr aukcji	Kat. I	Sortyment	Kat. II	Data rozpoczęcia licytacji	Data zakończenia licytacji	Ilość	JM	Do końca pozostało
1	Parki	Obornicki Park Narodowy	1234000001	BRZ - brzoza	WCO_12	W_WCO_12	2010-05-05 14:30:00	2010-05-11 14:30:00	43	m ³	2 min
2	Hurtownik Palet	jednostka paletowa	2222000002	BRZ - brzoza	WCO_12	W_WCO_12	2010-05-05 14:47:00	2010-05-11 14:47:00	34	m ³	19 min
3	Hurtownik Palet	jednostka paletowa	2222000004	MD - modrzew	WBCO_12	W_WBCO_12	2010-05-11 14:21:00	2010-05-19 14:21:00	400	m ³	8 dni
4	Parki	Wielkopolski Park Narodowy	1957000007	Palety	POZOST I	Zwyczajne	2010-05-11 14:15:00	2010-05-20 14:15:00	30	m ³	9 dni
5	Hurtownik Palet	jednostka paletowa	2222000003	Palety	POZOST I	Zwyczajne	2010-05-11 14:18:00	2010-05-21 14:18:00	40	m ³	10 dni
6	Parki	Wielkopolski Park Narodowy	1957000006	BRZ - brzoza	WCO_12	W_WCO_12	2010-05-11 14:12:00	2010-05-31 14:12:00	356	m ³	20 dni
1											
Pokaż bez podziału na strony											

Rys.8 Lista aukcji

Lista aukcji zawiera kolumny:

- Instytucja,
- Jednostka,
- Numer aukcji,
- Gatunek,
- Sortyment,
- Kategoria II,
- Datę rozpoczęcia licytacji,
- Datę zakończenia licytacji,
- Ilość,
- Jednostka miary,
- Informację: ile czasu pozostało do zakończenia licytacji.

Lista aukcji jest wyświetlana w postaci tabelarycznej.

3.9. Licytacja

Kontrahent może przystąpić do licytacji, gdy:

- Jest zarejestrowanym w systemie kontrahentem (ma login i hasło),
- Ma zapłacone i zarejestrowane w systemie wadium (jeżeli jest wymagane przez sprzedającego),
- Aukcja, na której chce złożyć ofertę ma status **Aktywnej**.

Kontrahent, po zalogowaniu się do serwisu, może przeglądać aukcje, w których bierze udział oraz informacje historyczne, to znaczy aukcje wygrane przez niego lub przegrane.

Przykładowe okno umożliwiający udział w licytacji przedstawia Rys.10.

Hurtownik Palet, jednostka paletowa, BRZ - brzoza, WCO_12, W_WCO_12 (nr 2222000002)

Aukcja

Data rozpoczęcia licytacji: 2010-05-05 14:47:00 Data zakończenia licytacji: 2010-05-11 14:47:00 Sortyment: WCO_12 Ilość: 34 Jednostka Miary: m³ Ilość transportowa: 30 Cena wyjściowa netto: 456

Do końca pozostało: 4 min Pokaż opis Kalkulator cen Wróć do listy aukcji ← →

Moja oferta zakupu

Ilość: Ilość min.: Cena [PLN/JM]: Termin płatności [dni]: 30 Cena skoryg. [PLN/m³]:

Anuluj Zapisz moją ofertę Kalkulator cen

Składając ofertę potwierdzam, że akceptuję regulamin serwisu e-licytuj oraz że nie posiadam należności przeterminowanych wobec sprzedającego.

Ranking Odśwież

Oferty wygrywające

Lp.	Klient (alias)	ilość	Cena	Termin	Cena skoryg.	Data	
Zmień	1	alina_struna	34	500	30	500.00	2010-05-11 14:38:14

Oferty NIE wygrywające

Lp.	Klient (alias)	ilość	Cena	Termin	Cena skoryg.	Data	
Zmień	2	alina_struna	0	456	30	456.00	2010-05-11 14:37:43

Odśwież Rozwiń szczegóły licytacji

Rys.10 Udział w licytacji

Tytuł okna licytacji jest zbudowany z nazwy instytucji, które ogłasza aukcję, z nazwy **Gatunku** którego dotyczy licytacja oraz **Sortymentu**.

W nagłówku okna licytacji pojawiają się informacje:

- Data rozpoczęcia i zakończenia licytacji,
- Ile czasu pozostało do końca licytacji- standardowo informacja podana jest w kolorze czarnym, od momentu gdy zacznie się odliczanie ostatniej godziny zmienia się na kolor czerwony. Jeśli do końca licytacji zostało więcej niż 1 dzień, czas jest zaokrąglany w górę i wyświetlane są „2 dni”, poniżej 1 dnia wyświetlane są również minuty, a dopiero poniżej jednej godziny pojawia się informacja o sekundach.
- Sortyment,
- Masa podlegająca licytacji,
- Masa transportowa, czyli minimalna masa zamówienia,
- Cena wyjściowa, czyli cena sugerowana (netto).

W nagłówku znajduje się przycisk **Opis**, którego wybranie powoduje otwarcia okna z opisem aukcji oraz przycisk **Wróć do listy aukcji**, który umożliwi ponowne wyświetlenie listy wszystkich aukcji.

Zielone ikony strzałek pozwalają użytkownikowi poruszać się pomiędzy aukcjami, których bierze udział.

Część okna zatytułowaną **Moją ofertą zakupu** służy kontrahentowi do zgłaszania kolejnych ofert zakupu. Użytkownik wypełnia pola:

- **Ilość**,
- **Ilość minimalna**,
- **Cena** [PLN/jednostka masy]

Pole **Cena skorygowana** jest obliczane automatycznie jeżeli istnieją gatunki dla których wymagane jest przeliczenie pomiędzy m3 a MP.

Kontrahent składając ofertę potwierdza, akceptację regulaminu serwisu **e-licytuj** oraz nie posiada należności przeterminowanych wobec sprzedającego.

Po wypełnieniu w/w pól użytkownik musi wybrać przycisk **Zapisz moją ofertę**, aby jego propozycja została wysłana. Może też skorzystać z przycisku **Anuluj**, co spowoduje wyczyszczenie pól i nie wysłanie oferty.

Licytowaną ceną jest cena tylko jednej klasy z sortymentu wystawionego na licytację. Ceny pozostałych klas są wyliczane proporcjonalnie na podstawie cen zdefiniowanych w cennikach. **e-licytuj** daje możliwość szybkiego zorientowania się w cenach pozostałych klas drewna z danej aukcji- kontrahent może skorzystać z przycisku **Kalkulator cen**, gdzie widzi wyliczone w oparciu o cenę wskazaną przez niego i cennik, ceny pozostałych klas (Rys. 11)

Kalkulator cennika	
Cennik wyliczony dla ceny wyjściowej 456	klasy WCO 1: 456 WCO 2: 512
Cennik wyliczony dla podanej przez Ciebie ceny <input type="text" value="456"/> Policz	klasy WCO 1: 456 WCO 2: 512
Wzrost ceny w stosunku do ceny wyjściowej 0% Zwiń <<	
Przewidywany procentowy udział klas jakości i grubości [%]. Informacja ta ma charakter wyłącznie szacunkowy w celu przybliżonego określenia struktury oferowanego drewna.	klasy WCO 1: 30% WCO 2: 70%

Rys.11 Kalkulator cennika

Wysłanie nowej oferty zakupu powoduj pojawienie się jej w tabeli **Ranking**.

Tabela Ranking prezentuje aktualny stan licytacji: wszystkie oferty zakupu, złożone przez uczestników licytacji posortowane i pogrupowane na wygrywające i przegrywające. Tabela zawiera pola:

- Lp.- miejsce na liście wygrywających i przegrywających
- Klient- login licytującego klienta,
- Ilość- ilość wygrywająca
- Cena- cena zaproponowana przez klienta,
- Cena skorygowana- wyliczona na podstawie zaproponowanej ceny i terminu płatności,
- Data- data i godzina (z dokładnością do sekund) zarejestrowania oferty zakupu.

W tabeli **Ranking** oferty złożone przez zalogowanego użytkownika są wyróżnione (czcionka koloru czerwonego).

Tabela jest podzielona na dwie części:

- Oferty zakupu wygrywające,
- Oferty zakupu niewygrywające.

Jeśli masa wygrywana przez kontrahenta zostanie zredukowana, wtedy zostaje ona oznaczona na liście czerwoną literą „R”.

Symbol „T” występuje w rankingu ofert niewygrywających, gdy redukcja masy jest tak duża, że pozostająca po redukcji masa jest mniejsza od masy transportowej, co powoduje odrzucenie oferty.

Jeśli masa po redukcji będzie niższa niż masa minimalna określona w ofercie, to kontrahent może odstąpić od zakupu bez konsekwencji.

Użytkownik może rozwinąć tabelę i zobaczyć wszystkie wygrane i przegrane oferty korzystając z przycisku **Rozwiń szczegóły licytacji**.

Uczestnik licytacji może zmienić wcześniejszą ofertę zakupu. W tym celu musi odnaleźć z tabeli **Ranking** ofertę do zmiany, a następnie wybrać przycisk **Zmień**, znajdujący się w wierszu z wybraną ofertą. Wiersz z ofertą, którą uczestnik chce zmienić, zostanie podświetlony na żółto.

W części okna zatytułowanej **Moja oferta zakupu** zostają wyświetlone wartości ze wskazanej oferty, możliwa jest tu zmiana:

- Ceny na wyższą,
- Masy na większą,
- Terminu płatności na krótszy.

Po wprowadzeniu nowych wartości, aby zapisać nowe dane, należy kliknąć przycisk **Zmień moją ofertę**.

W przypadku, gdy oferta nie mieści się w zakresie ofert wygranych, możliwa jest zmiana wszystkich parametrów w dowolnym kierunku.

Przy wpisywaniu przez kontrahenta ceny jest uruchamiana walidacja pola- nie jest możliwe wpisanie więcej niż 3 miejsc przed przecinkiem. Tylko dla niektórych aukcji jest możliwość wpisywania ceny z więcej niż trzema miejscami przed przecinkiem, ale wtedy jest to udostępnione przez administratora poprzez zaznaczenie pola wyboru **Aukcja specjalna** w definicji aukcji.

Jeśli wpisana cena jest wyższa o 20% od ostatniej oferty, wyświetla się ostrzeżenie „ Wpisana cena jest wyższa o ponad 20% od poprzedniej oferty. Wciśnij **OK** żeby zaakceptować tę cenę lub **ANULUJ**, żeby ją odrzucić”.

Licytujący użytkownik systemu utrzymuje powiadomienie o przebiegu licytacji na adres e-mail podany w formularzu rejestracyjnym. Użytkownik dostaje automatycznego maila z powiadomieniem, gdy jego oferta wypadnie z rankingu z zakresu wygranych lub, gdy jego oferta znajdzie się na ostatnim miejscu w grupie ofert wygrywających.

Po zakończeniu licytacji przez administratora kontrahent zobaczy jej wynik.

Kontrahent może równocześnie brać udział w wielu licytacjach. Kontrahent może złożyć wiele ofert zakupu na jedną aukcję.